

簽 於 總務室

主旨：檢陳今(111)年全院性5S活動競賽考核結果及委員建議事項，陳請核示。

說明：

- 一、本案活動業經鈞長同意辦理在案(附件1)。
- 二、活動於今(111)年12月21日舉辦，於當日上午8時10分召開會前說明及下午14時30分召開檢討會議，會議紀錄(附件2)說明如下：

(一)考核成績經委員評定分數計算後，各組名次為：

- 1、行政單位組：第一名秘書室、第二名社工部、第三名勞安室。
- 2、醫療單位A組：第一名兒童化療、第二名門診治療室、第三名婦產科門診。
- 3、醫療單位B組：第一名腫瘤醫學部、第二名感染管制中心、第三名呼吸治療室。
- 4、一般病房單位組：第一名9C病房、第二名7C病房、第三名4A病房。
- 5、特殊病房單位組：第一名MICU2、第二名MICU1、第三名S2加護病房。

(二)各組於檢討會議說明當日各單位之缺失，其缺失如附件所示。

擬辦：

- 一、上述得獎單位，擬請鈞長選定場合時間公開頒獎。
- 二、依檢討會議委員建議事項，擬以書面轉相關單位改善，本室另擇時間複查。



會辦單位：秘書室

第 層決行

承辦單位

承辦人

組 長

主 任

總務室王千慧  
111.12.26/1316

111.12.26/1316  
總務室陳水旺  
主任

總務室陳水旺  
主任  
0800

111.12.28  
總務室王雲吉  
(任務型)

會辦單位

秘書室張 婕

111.12.27/1320

秘書室王順賢

111.12.27/1330

秘書室陳水旺  
主任  
1357

決行

如檢

副院長林志勝

代理院長李經維(印)

2011/12/28

裝

訂

線

總務室複閱

111.12.30/0830

打字

校對

監印

第二頁 共二頁

## 簽 於 總務室

主旨：擬辦理今(111)年度「全院5S活動」，詳如說明，陳請核示。

說明：

- 一、依據醫院評鑑條文1.5.9「各部門落實整潔維護，確實施行院內清潔工作，並定期消毒除蟲」之優良項目2.『不定期舉辦清潔競賽或相關活動，有促進清潔維護之具體成果。』（附件1）。
- 二、另「環境教育法」第19條規定本院所有員工應於每年12月31日前參加4小時以上環境教育，未辦理者處5,000元以上1萬5,000元以下罰鍰(附件2)。爰此藉由每年度「全院性5S活動競賽」活動參與者每人核予4小時環境教育時數，促進全院同仁完成率達100%，裨益符合法規要求。
- 三、本院自98年因應評鑑要求每年均舉辦5S競賽活動；另為提供病患良好之醫療環境及提升院內形象，同時加強各護理單位對病房環境管理之重視，自107年起每半年度辦理1場病室清潔競賽，今(111)年因新冠肺炎疫情影響延緩辦理病室清潔競賽。
- 四、目前疫情已趨緩，擬將全院5S活動與病室競賽合併辦理。
- 五、檢附本次競賽計畫書(附件3)及考核評分表(附件4)，而活動經費初估約153,700元整，活動經費一覽表(附件5)，摘要說明如下：
  - (一)競賽獎金：分一般病房單位組、特殊病房單位組、行政單位組、醫療單位A組、醫療單位B組等五組。各取前3名，獎金分別為10,000元、8,000元、5,000元，合計115,000元整。
  - (二)循往例邀請專家學者擔任外部評審委員，本次競賽分屬5組，擬聘5位委員，出席費每次2,500元，合計12,500元。
  - (三)各組前3名各頒給獎牌1面共15面，每面獎牌1,500元，共22,500元。
  - (四)工作人員12人、評審委員20人及外聘委員5人，合計37人誤餐費3,700元(每人100元)。

擬辦：



C111100601



- 一、本案奉鈞長核准，請鈞長選定日期辦理有預警方式5S活動，另於活動前先行辦理會前會。
- 二、競賽獎金115,000元建請爰例由「醫院管理發展基金」支應，其餘獎牌、誤餐費及出席費38,700元，擬由本院相關經費項下支付，而外聘委員出席費12,500元及誤餐費3,700元共16,200元先行借支使用。
- 三、各組競賽前3名之優勝單位，將請鈞長選定場合公開頒獎。
- 四、奉核後擬函知各單位本次競賽相關規定(含活動行程及配合事項)並請相關單位推薦評審委員，以利後續作業進行。
- 五、有關外部評審委員將函請台南遠東香格里拉推派2名委員、台南晶英酒店推派2名委員及臺南市政府環境保護局推派1名委員。

會辦單位：護理部、主計室、秘書室

第 層 決 行

承辦單位

承辦人

組 長

主 任

總務室 王千慧  
111.10.18/155

總務室 張隆杰  
111.10.18/155

總務室 陳水旺  
主任  
1111018/1515

總務室 張鵬升  
主任  
1111018/170

會辦單位

護理部

配合辦理

護理部 劉麗津  
主任  
1111018/1515

護理部 張學如  
主任  
1111018/1515

決 行

可如授

副院長 林志勝

代理 李經維(明)  
院長

2011/10/18

秘書室：

奉核後，配合辦理。

秘書室 張以捷

秘書室 王順貞  
組長  
1111018/170

總務室 複閱

1111026/1150

- 一、本案奉鈞長核准，請鈞長選定日期辦理有預警方式5S活動，另於活動前先行辦理會前會。
- 二、競賽獎金115,000元建請爰例由「醫院管理發展基金」支應，其餘獎牌、誤餐費及出席費38,700元，擬由本院相關經費項下支付，而外聘委員出席費12,500元及誤餐費3,700元共16,200元先行借支使用。
- 三、各組競賽前3名之優勝單位，將請鈞長選定場合公開頒獎。
- 四、奉核後擬函知各單位本次競賽相關規定(含活動行程及配合事項)並請相關單位推薦評審委員，以利後續作業進行。
- 五、有關外部評審委員將函請台南遠東香格里拉推派2名委員、台南晶英酒店推派2名委員及臺南市政府環境保護局推派1名委員。

會辦單位：護理部、主計室、秘書室

第 層 決 行

承辦單位

承辦人 

組長 

主任 





會辦單位

護理部  
配合辦理

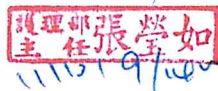

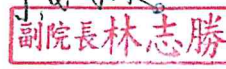

決行

可如授  
  
  
2019/4

主計室：

- 一、餐費部分，依行政院98.2.27院授人考字第 0980061078號函：「為力行儉約並求合宜，各機關之會議仍以不供應餐點為原則，惟如會議時間較長影響用餐時間或邀請外部專家學者、外賓與會，或性質較為特殊者，則可由各機關視實際需要於預算額度內提供點心、水果或餐盒。
- 二、本案如奉核可，獎金部分援例由醫院發展基金支應，其餘費用配合依相關規定，由院內經費支應。



1111026/1150

一、主計室主任陳大鈞  





打字

校對

監印

第二頁 共二頁

# 111 年度全院 5S 活動合併病室清潔競賽活動前會議紀錄

時間：111 年 12 月 21 日（星期三）上午 8 時 10 分

地點：門診大樓 4 樓 400 會議室

主席：王總務長雲哲

列席：陳主任水旺

執行委員：張組長逢杰

出席人員：詳見簽到單

記錄：王千慧



臺南市政府環保局邱隊長源隆



台南遠東香格里拉人資田經理伊仙



台南遠東香格里拉貴賓服務姚經理秀枚



晶英酒店宴會業務楊總監舒婷



晶英酒店餐務王經理宇東



#### 壹、張組長報告：

一、注意事項與行程報告(附件 1)。

二、特別邀請外聘委員臺南市政府環保局邱隊長源隆、台南遠東香格里拉人資田經理伊仙、台南遠東香格里拉貴賓服務姚經理秀枚、晶英酒店宴會業務楊總監舒婷及晶英酒店餐務王經理宇東到本院指教。外聘委員分別至不同組別評分，安排如下：行政單位組—臺南市政府環保局邱隊長源隆；醫療單位 A 組—晶英酒店餐務王經理宇東；醫療單位 B 組—晶英酒店宴會業務楊總監舒婷；一般病房組—台南遠東香格里拉貴賓服務姚經理秀枚；特殊病房組—台南遠東香格里拉人資田經理伊仙。

#### 貳、王總務長報告：

一、競賽的目的是讓同仁積極參與，請各位委員根據不同的屬性客觀評分。

#### 參、陳主任報告：

一、環境清潔是病友、家屬或民眾的第一眼印象，透過每一年一次的全院性 5s 活動將環境整理乾淨，及檢視用電安全。

散會：同日上午 8 時 30 分

## 111 年度全院 5S 活動合併病室清潔競賽注意事項

一、考核日期：111 年 12 月 21 日（星期三）上午 8 時 10 分，於門診大樓四樓 400 會議室集合。

二、考核行程：

時間	08:10~08:20  (門診 4 樓 400 會議室)	08:20~評分結束	11:45~12:00  (門診 4 樓 400 會議室走廊)	12:00-14:00  (提供住院大樓 2 樓 M2 會議室用餐、統計成績及整理缺失等)	14:30~15:30  (門診 4 樓 400 會議室)
工作項目	分發考核資料與程序說明。	各組實地評分	領餐	1. 統計成績(填 Excel 表格)。 2. 彙整缺失事項 (Word 檔附照片)。	開檢討會議 (繳交紙本評分表、Excel 及 Word 電子檔)。

三、評分標準及說明：

- (一) 請依「5S 活動每月自主管理/定期競賽考核評分表」之項目評分滿分為 110 分；成績之計算方式：個別委員對各單位之評選項目分別評分後加總，並依加總分數高低轉換為序位，再彙整合計各單位之序位，序位數最低者，即為序位第一之單位。如序位之合計數相同時，依評分表總分數較高者為優勝，**勿產生相同名次**。
- (二) 評審時請考量受檢單位之使用面積、辦公室成員數、辦公設備量、清潔整理難易度等客觀因素斟酌給分。(總分：100~110 分/優、90~100 分/可、80~90 分/尚可、80 分以下-不及格)
- (三) 檢查結果，如認為何項不妥且有具體事實或需要改進之寶貴意見，**請詳細述明**，以供承辦單位彙整後通知該單位改善。
- (四) 競賽活動後 **1 個月內進行複查**。

四、現場考核評分結束後，請各組評審委員自行帶開討論與統計各組受評單位分數與名次(輸入 Excel 轉為序位排序)及彙整缺失事項(輸入 Word)並於紙本評分表簽章，分數或序位排序如有更改請核章證明，並請於**當日 14 時前**，繳交各項資料(紙本評分表、Excel 檔及缺失事項 Word 檔)。



111 年度全院 5S 活動合併下半年度病室清潔競賽受檢單位暨評審委員名單

附件 1

總召集人	林副院長 志勝		
副召集人	王總務長 雲哲		
執行委員	陳主任 水旺		
	張組長 逢杰		
受檢單位 組別	評審委員		受檢單位
	單位	姓名	樓層/位置
行政單位組	復健部	郭虹吟 (本次召集委員)	一、門診 4F
	腫瘤醫學部	張麗姚	二、門診 1F 三、門診 B1F
	門診部	李淑霞	
	急診部	黃詩詠	
			四、住院 6F 五、住院 3F 六、住院 1F
			七、住院 B1F
			八、住院 B2F
			九、醫學院 B1F 十、醫學院 3F
			1. 秘書室 (不含院長室)、品質中心、教學中心、主計室、法制室、人事室、資訊室、總務室 (文書、出納、事務)、護理部 2. 醫療事務室 (醫服組)、藥劑部 (門診藥局) 3. 藥劑部 (B2F 會議室) 4. 護理部 (勤務組) 5. 資材供應室 (CSR) 6. 總務室 (駐警隊)、藥劑部 (急診、住院藥局)、勞安室 7. 資材供應室 (採購、保管、供應、洗縫、調配) 醫療事務室 (病歷室、疾分組、醫服組)、總務室 (環管組)、工務室 (空調、營繕、水電)、社工部、營養部 8. 醫學工程室、醫療事務室 (住院組) 9. 教學資源中心暨教材室 (美工、攝影、電視) 10. 資訊室  (以上 18 個單位均含主任辦公室及各組辦公室)
醫療單位組 A	秘書室	羅素顧 (本次召集委員)	一、門診 5F 二、門診 3F
	人事室	王玉柳	三、門診 2F 四、門診 1F
	主計室	羅伊倩	
	資訊室	陳俊龍	
			五、住院 3F 六、住院 2F 七、住院 1F
			1. 成人化療、兒童化療 2. 牙科、精神科、皮膚科、耳鼻喉科、高齡醫學部、職醫科 3. 神經科、外科、內科、家醫科、眼科、小兒科、婦產科 4. 內科、骨科、泌尿科、門診治療室 5. 疼痛科 6. 復健科門診 7. 復健科門診  (以上共 20 個單位盡量善用未看診時段評分)
醫療單位組 B	藥劑部	吳玉琴 (本次召集委員)	一、門診 7F 二、門診 6F
	工務室 勞安室 資材供應室	吳孟儒	三、門診 5F
		曹玉婕	四、門診 4F
		陳瑞紅	五、門診 3F
			六、門診 1F
			七、門診 B1F
			1. 臨床醫學研究中心 2. 臨床試驗中心、受試者保護中心 3. 癌症中心 4. 臨床創新研發中心 5. 遺傳中心 6. 病理部 (抽血櫃台)、影像醫學部 (X 光) 7. 物理治療中心

			八、住院 11F 九、住院 4F 十、住院 2F 十一、住院 1F 十二、住院 B2F 十三、醫護大樓 B1F	8. 睡眠醫學中心、國際醫療中心(分機 3921) 9. 基因醫學部 10. 病理部(外科、細胞、分子、血清、病毒、微生物、血庫、血液、生化)、呼吸治療室、感染管制中心 11. 內視鏡室、腦波室、心肺室、核子醫學科、影像醫學部(放超、X光、CT、MRI)、創新醫療科技中心(合庫旁) 12. 腫瘤醫學部(放射線腫瘤科) 13. 安寧緩和共同照護中心 (以上共 21 個單位盡量善用未看診時段評分)
一般病房單位組	營養部 總務室 社工部 品質中心	謝茹雯 (本次召集委員) 王培珊 陳昱婷 王淑演	一、住院 12F 二、住院 11F 三、住院 10F 四、住院 9F 五、住院 8F 六、住院 7F 七、住院 6F 八、住院 5F 九、住院 4F	1. 12A、12B、12C 病房 2. 11A、11B、11C 病房 3. 10A、10B、10C 病房 4. 9A、9B、9C 病房 5. 8A、8B、8C 病房 6. 7A、7B、7C 病房 7. 6A、6B、6C 病房 8. 5C 病房 9. 4A、4C 病房 (以上共 24 個單位)
特殊病房單位組	醫療事務室 教學中心 護理部 醫學工程室	王雅秀 (本次召集委員) 蔡佩真 武蕙蘭 陳明智	一、住院 9F 二、住院 4F 三、住院 3F 四、住院 2F 五、住院 1F	1. 血液透析 HR。 2. 產房 DR、嬰兒室 BR、新生加護 NI、兒童加護 PI 3. 燒傷 BC、血液透析 HR、恢復室 PAR、SICU-1、SICU-2、SICU-3、心臟重症 CCU、呼吸加護 RICU、亞急性 SRCW 4. MICU-1、MICU-2 5. 急診 ER (以上 16 個單位)

# 111 年度全院 5S 活動合併病室清潔競賽評審委員簽到表

一、日期及時間：111 年 12 月 21 日(星期三)上午 8 時 10 分

二、地點：門診大樓 4 樓 400 會議室

總召集人林副院長志勝							
副召集人王總務長雲哲				王雲哲			
執行委員陳主任水旺				陳水旺			
執行委員張組長逢杰				張逢杰			
組別	編號	委員	簽名	組別	編號	委員	簽名
行政單位組	1	復健部郭虹吟	郭虹吟	一般病房單位組	1	營養部謝茹雯	謝茹雯
	2	腫瘤醫學張麗姚	張麗姚		2	總務室王培珊	王培珊
	3	門診部李淑霞	李淑霞		3	社工部陳昱婷	陳昱婷
	4	急診部黃詩詠	黃詩詠		4	品質中心王淑演	王淑演
	5	臺南市政府環保局 邱源隆隊長	邱源隆		5	台南遠東香格里拉 姚秀枚	姚秀枚
醫療單位 A 組	1	秘書室羅素韻	羅素韻	特殊病房單位組	1	醫事室王雅秀	王雅秀
	2	人事室王玉柳	王玉柳		2	教學中心蔡佩真	蔡佩真
	3	主計室羅伊倩	羅伊倩		3	護理部武蕙蘭	武蕙蘭
	4	資訊室陳俊龍	陳俊龍		4	醫工室陳明智	陳明智
	5	晶英酒店王宇東	王宇東		5	台南遠東香格里拉 田伊仙	田伊仙
醫療單位 B 組	1	藥劑部吳玉琴	吳玉琴	工作人員	1	黃隆文(特殊病房)	黃隆文
	2	工務室吳孟儒	吳孟儒		2	郭偉郁(行政單位)	郭偉郁
	3	勞安室曹玉婕	曹玉婕		3	張勝翔(醫療單位 A)	張勝翔
	4	資材室陳瑞紅	陳瑞紅		4	楊涵茜(醫療單位 B)	楊涵茜
	5	晶英酒店楊舒婷	楊舒婷		5	許永承(一般病房)	許永承
			6		王千慧(彙整成績)	王千慧	
			7		呂鳳嬪(餐盒)	呂鳳嬪	

林雲哲

李怡哲

111 年度全院 5S 活動合併病室清潔競賽活動後會議紀錄

時間：111 年 12 月 21 日（星期二）下午 14 時 30 分

地點：門診大樓 4 樓 400 會議室

主席：王總務長雲哲

列席：陳主任水旺

記錄：王千慧

出席人員：各組之委員



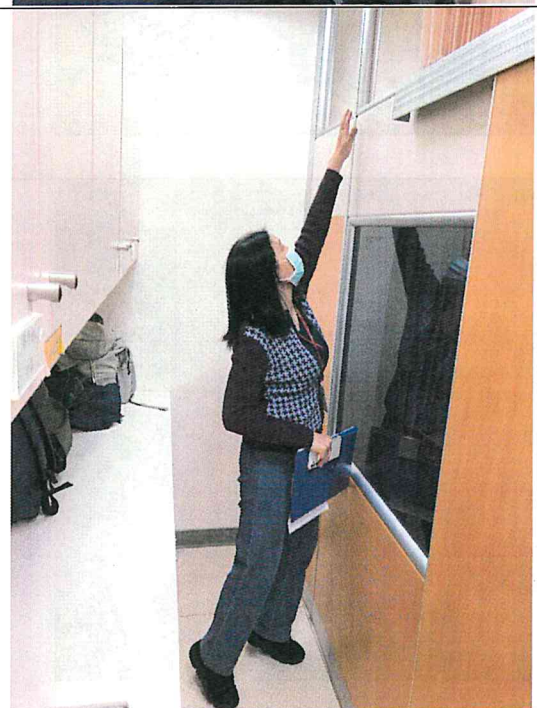
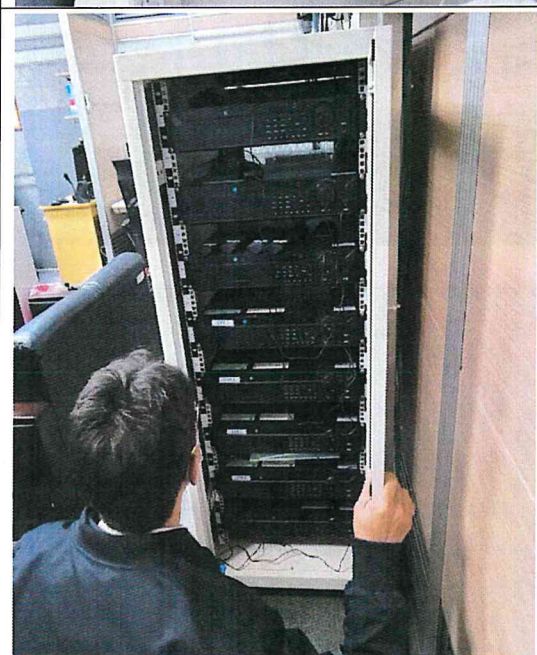

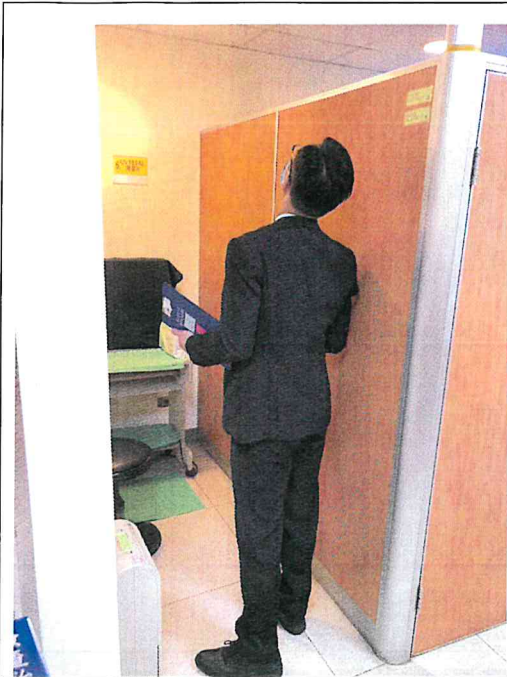

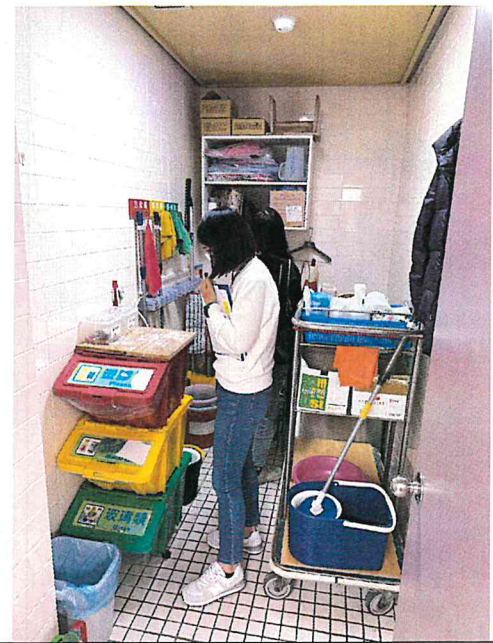



## 壹、張組長報告：

一、今(111)年全院性 5S 活動競賽評分結果為:(如附件 1)

行政單位組	第一名秘書室	第二名社工部	第三名勞安室
醫療單位 A 組	第一名兒童化療	第二名門診治療室	第三名婦產科門診
醫療單位 B 組	第一名腫瘤醫學部	第二名感染管制中心	第三名呼吸治療室
一般病房單位組	第一名 9C 病房	第二名 7C 病房	第三名 4A 病房
特殊病房單位組	第一名 MICU2	第二名 MICU1	第三名 S2 加護病房

## 貳、各組報告：

一、行政單位組：

- (一)滅火器檢測卡有些單位沒有是否要一致。
- (二)電源總開關箱內灰塵未清理(辦公室或公共走道上)權責歸屬問題。
- (三)烘碗機是否要張貼安檢標籤。

單位	缺失
資訊室(醫學院 3 樓)	盆栽積水、有電風扇、延長線無安檢貼紙
醫療事務室	盆栽積水
藥劑部	滅火器過期、洗手槽下方插座鏽化
教學資源中心暨教材室	飲水機無安檢

二、醫療單位 A 組：

- (一)有關需要工務室請修的項目是否取消考評(如建築物本體、天花板、空調口等)。

單位	缺失
病理部一樓休息室	電鍋、微波爐、冰箱無安檢貼紙、冰箱上方灰塵未清潔
牙科門診	三把電扇、初診回收器械箱上方灰塵未清潔、每個診療椅下方灰塵皆未清潔及中間隔板上積塵較厚

三、醫療單位 B 組：

- (一)缺失大同小異從中篩選 5 個科部複評。

單位	缺失
臨床試驗中心	不知要準備 5S、微波爐無設定 3 分鐘、會議室延長線使用雜亂、桌面文件堆置、缺 5S 責任區域及內部自評表



受試者保護中心	洗手槽髒亂、桌上雜物堆放、要報廢之物品放置地上未標示、缺 5S 責任區域及內部自評表
影像醫學部	飲水機及冷凍櫃無安檢貼紙、微波爐未設定使用 3 分鐘、裝有個資的紙箱未標示或定位擺放、走道上的儀器或電腦桌下地板灰塵及黑垢、插置電擊器之插座脫落、牆壁污漬、缺 5S 責任區域及內部自評表
內視鏡室	微波爐未設定使用 3 分鐘、有個人電扇、水槽骯髒、延長線未貼安檢、冷氣出風口有灰塵、桌面灰塵及雜物堆放、缺 5S 責任區域及內部自評表
腦波室	儲藏櫃堆積雜物及灰塵、屏風十分骯髒、冰箱無安檢貼紙、告示牌骯髒、缺 5S 責任區域及內部自評表

#### 四、一般病房單位組：

- (一) 定位線規範(各單位定位線不一致)。
- (二) 滅火器檢查紀錄規範。
- (三) 飲水機保養紀錄卡誰負責。
- (四) 乾洗手液有效日期被藏在裡面。
- (五) 洗手台周圍的矽利康包覆差。
- (六) 外聘委員建議，腳踏式垃圾桶可在桶蓋標示「請勿動手」。

單位	缺失
10C	配膳室飲水機旁管線裸露、凸起有安全疑慮
8A	盆栽積水、垃圾袋顏色錯誤
7B	衛材櫃標示過於雜亂
5C	冰箱無安檢標籤
4C	衛材櫃標示過於雜亂、配膳室燈罩壞掉

#### 五、特殊病房單位組：

- (一) 冰箱是否需要貼安檢貼紙(單位說明經詢問工務室回覆不需貼安檢貼紙)。
- (二) 特殊病房區放置備品的櫃子門板幾乎都沒辦法完全關上。

單位	缺失
CCU 加護病房	退藥及血液透析藥水無固定置放位置
SRCW 病房	地面電線未固定，建議請工務室協同會勘，以免工作人員、家屬或病患跌倒。

- 王總務長：
- 一、建議製作教學影片(如何執行 5S 或如何在 5S 競賽裡奪冠等)放置教學中心網站供同仁參考與學習。
  - 二、將 5S 制度面設計更公平。
  - 三、開診後考評就無法全面執行，建議重新擬定更可行性。
  - 四、電器方面可由使用單位主動通報工務室協助安檢並重新檢討哪些電器該貼安檢貼紙。
  - 五、有預警考評方式可讓同仁充分準備，無預警方式可檢驗整潔維持度。
  - 六、建議增加最佳進步獎以鼓勵各單位積極參與。

張組長：今年度公告 5S 活動日期時另附上評分內容供各科部參考與準備。

陳主任：一、滅火器檢測、飲水機維護保養及消防水箱等皆由工務室外包廠商定期維護。  
二、擬將各組缺失項目彙整後發文至各科部進行改善與複檢。  
三、勞安室成功窗口收到同仁反映：「5S環境整潔立意良善，希望同仁於日常維持環境清潔，惟在多年評比後，評委標準逐漸吹毛求疵，致使部分行政單位為符合標準及求得名次而花費過多時間清潔，影響同仁辦公，是否已本末倒置喪失原本美意，為避免各單位落入惡性競爭，建議取消比賽獎金，只做合格與否之評核。」經林副核示不予採納，利用5s活動將周遭環境清理整頓乾淨是必要工作。

張組長：一、以往5S以無預警方式辦理，後因考量各單位同仁平日業務繁忙而改為有預警方式辦理，另如遇醫院評鑑將於得知評鑑日期後即舉辦無預警5S活動競賽。  
二、另「環境教育法」第19條規定本院所有員工應於每年12月31日前參加4小時以上環境教育，為此援例藉由111年度「全院性5S活動競賽」活動參與者每人核予4小時環境教育時數

教學中心：教學中心數位學習平台可供各單位同仁放置數位學習影片，並可申請數位學習時數，如有任何問題教學中心樂於協助。

主計室：考評多數缺失歸責於工務室待修中，是否不列入評比。

陳主任：可事先查詢是否已請修，查明屬實不予扣分。

王總務長：請修項目使用單位有責任通報與追蹤。

散會：同日下午15時30分

## 一、各單位成績統計表：

成績 委員		單位	秘書室	品質中心	教學中心	主計室	法制室	人事室	資訊室	總務室
1	分數		106	99	90	98	91	92	80	88
	排序		1	4	11	5	10	9	18	13
2	分數		105	91	90	94	90	93	80	83
	排序		1	9	10	5	10	6	17	15
3	分數		105	97	91	98	93	92	82	87
	排序		1	5	10	4	8	9	17	12
4	分數		107	97	90	101	102	91	81	87
	排序		1	6	10	5	4	9	16	12
總分			423	384	361	391	376	368	323	345
平均			105.75	96.00	90.25	97.75	94.00	92.00	80.75	86.25
總序位			4	24	41	19	32	33	68	52
名次			1	5	11	4	7	9	17	13

續統計一 行政單位組

護理部	醫療事務室	藥劑部	勞安室	資材供應室	工務室	社工部	營養部	醫學工程室	教學資源中心暨教材室
94	89	88	102	87	86	105	93	96	83
7	12	13	3	15	16	2	8	6	17
92	92	88	100	89	80	103	95	90	82
7	7	14	3	13	17	2	4	10	16
95	85	83	100	86	81	102	96	90	84
7	14	16	3	13	18	2	6	11	15
88	86	84	103	85	75	105	94	96	80
11	13	15	3	14	18	2	8	7	17
369	352	343	405	347	322	415	378	372	329
2.25	88.00	85.75	101.25	86.75	80.50	103.75	94.50	93.00	82.25
32	46	58	12	55	69	8	26	34	65
7	12	15	3	14	18	2	6	10	16

## 一、各單位成績統計表：

委員	成績	單位	成人化療	兒童化療	牙科門診	精神科門診	皮膚科門診	耳鼻喉科門診	高齡醫學部	職醫科	神經科門診
1	分數		85	98	75	88	85	85	88	88	88
	排序		11	1	20	6	11	11	6	6	6
2	分數		85	98	75	88	85	85	88	88	88
	排序		11	1	20	6	11	11	6	6	6
3	分數		85	98	75	88	85	85	88	88	88
	排序		11	1	20	6	11	11	6	6	6
4	分數		85	98	75	88	85	85	88	88	88
	排序		11	1	20	6	11	11	6	6	6
總分			340	392	300	352	340	340	352	352	352
平均			85	98	75	88	85	85	88	88	88
總序位			44	4	80	24	44	44	24	24	24
名次			11	1	20	6	11	11	6	6	6

計一 醫療單位組(A)

卜 斗 月 診	內 科 門 診	家 醫 科 門 診	眼 科 門 診	小 兒 科 門 診	婦 產 科 門 診	骨 科 門 診	泌 尿 科 門 診	門 診 治 療 室	疼 痛 科 門 診	復 健 科 門 診
8	79	85	85	90	92	85	85	95	85	90
3	19	11	11	4	3	11	11	2	11	4
8	79	85	85	90	92	85	85	95	85	90
3	19	11	11	4	3	11	11	2	11	4
8	79	85	85	90	92	85	85	95	85	90
3	19	11	11	4	3	11	11	2	11	4
8	79	85	85	90	92	85	85	95	85	90
3	19	11	11	4	3	11	11	2	11	4
52	316	340	340	360	368	340	340	380	340	360
8	79	85	85	90	92	85	85	95	85	90
4	76	44	44	16	12	44	44	8	44	16
3	19	11	11	4	3	11	11	2	11	4

## 一、各單位成績統計表：

成績 委員		單位	臨床 醫學 研究 中心	臨床 試驗 中心	受試 者保 護中 心	癌症 中心	臨床 創新 研發 中心	遺傳 中心	病理 部	影像 醫學 部	物理 治療 中心
		1	分數	75	65	80	92	96	79	80	62
	排序	15	17	10	6	5	13	10	19	8	
2	分數	103	93	70	105	98	103	88	92	106	
	排序	10	15	20	9	14	10	17	16	6	
3	分數	83	80	75	95	93	87	81	80	89	
	排序	14	16	20	4	5	11	15	16	8	
4	分數	78	70	77	86	92	85	82	81	94	
	排序	16	20	17	9	6	10	12	13	4	
總分		339	308	302	378	379	354	331	315	375	
平均		84.8	77	75.5	94.5	94.75	88.5	82.75	78.8	93.8	
總序位		55	68	67	28	30	44	54	64	26	
名次		15	18	17	7	8	12	14	16	5	

計一 醫療單位組(B)

垂眠 醫學 中心	國際 醫療 中心	基因 醫學 部	呼吸 治療 室	感染 管制 中心	內視 鏡室	腦波 室	心肺 室	核子 醫學 科	腫瘤 醫學 部	安寧 緩和 共同 照護 中心
78	91	98	103	107	63	62	75	81	108	80
14	7	4	3	2	18	19	15	9	1	10
106	107	108	107	108	85	80	102	106	109	103
6	4	2	4	2	18	19	13	6	1	10
89	89	91	97	99	80	80	87	93	103	85
8	8	7	3	2	16	16	11	5	1	13
80	87	88	97	106	76	75	83	80	105	93
14	8	7	3	1	18	19	11	14	2	5
353	374	385	404	420	304	297	347	360	425	361
8.3	93.5	96.3	101	105	76	74.25	86.75	90	106	90.3
42	27	20	13	7	70	73	50	34	5	38
11	6	4	3	2	19	20	13	9	1	10



## 一、各單位成績統計表：

成績 委員		單位									
		12A	12B	12C	11A	11B	11C	10A	10B	10C	9A
1	分數	90	90	90	90	90	90	90	90	90	95
	排序	8	8	8	8	8	8	8	8	8	3
2	分數	98	98	95	90	97	97	96	96	90	98
	排序	3	3	18	21	8	8	14	14	21	3
3	分數	100	95	89	88	88	88	90	85	85	88
	排序	1	4	13	14	14	14	8	22	22	14
4	分數	98	97	97	95	98	99	100	95	94	97
	排序	7	10	10	17	7	5	4	17	24	10
總分		386	380	371	363	373	374	376	366	359	378
平均		96.5	95	92.75	90.75	93.25	93.5	94	91.5	89.75	94.5
總序位		19	25	49	60	37	35	34	61	75	30
排名		4	6	17	21	13	9	8	22	24	7

績統計－ 一般病房單位組

	9C	8A	8B	8C	7A	7B	7C	6A	6B	6C	5C	4A	4C
	96	90	90	90	91	90	96	90	90	90	90	92	91
	1	8	8	8	5	8	1	8	8	8	8	4	5
	100	76	88	96	98	96	100	97	92	97	98	97	93
	1	24	23	14	3	14	1	8	20	8	3	8	19
	100	85	90	88	95	90	90	92	88	88	86	100	92
	1	22	8	14	4	8	8	6	14	14	21	1	6
	105	95	95	95	97	96	104	96	95	95	98	103	99
	1	17	17	17	10	14	2	14	17	17	7	3	5
4	401	346	363	369	381	372	390	375	365	370	372	392	375
5	100.3	86.5	90.8	92.25	95.25	93	97.5	93.75	91.3	92.5	93	98	93.75
	4	71	56	53	22	44	12	36	59	47	39	16	35
	1	23	19	18	5	15	2	12	20	16	14	3	9

## 一、各單位成績統計表：

成績 委員	單位	HR血液透 析	DR產房	BR嬰兒室	NI新生	PI兒童	BC燒傷	PAR恢復 室
		1	分數	84	84	82	88	84
	排序	9	9	14	2	9	4	9
2	分數	87	89	86	87	88	87	88
	排序	9	2	14	9	5	9	5
3	分數	87	82	83	83	84	86	88
	排序	4	16	14	14	13	8	2
4	分數	88	87	85	90	89	88	86
	排序	5	8	13	3	4	5	11
總分		346	342	336	348	345	347	346
平均		86.50	85.50	84.00	87.00	86.25	86.75	86.50
總序位		27	35	55	28	31	26	27
排名		7	12	16	9	10	6	7

成績統計－特殊病房單位組

S1外科加護	S2外科加護	S3外科加護	CCU心臟重症	RICU呼吸加護	SRCW亞急性	M1內科加護	M2內科加護	ER急診
87	86	86	84	82	86	86	90	82
3	4	4	9	14	4	4	1	14
89	88	88	87	86	86	89	90	87
2	5	5	9	14	14	2	1	9
87	88	87	86	87	85	86	90	85
4	2	4	8	4	11	8	1	11
85	87	87	85	86	88	91	92	84
13	8	8	13	11	5	2	1	16
348	349	348	342	341	345	352	362	338
87.00	87.25	87.00	85.50	85.25	86.25	88.00	90.50	84.50
22	19	21	39	43	34	16	4	50
5	3	4	13	14	11	2	1	15